新蜀報

本報設重慶商業場西三街第五號 電碼五二八零 電話二八五號
中華民國郵務處管理局特許掛號立券認為新聞紙類
第三千八百四十號
今日出版兩大張
新文化社代印

上海寶豐保險公司重慶分公司廣告

逕啓者敝公司經營各種保險業務在上海開設總公司以服務社會輔助工商為宗旨並於國內各商埠均已設立分公司及代理處營業以來深蒙各界信任與贊許茲為擴充營業起見在重慶開設分公司地址打銅街川康銀行三樓倘蒙各界惠顧無任歡迎

重慶寶豐保險公司謹啓 電話二九八號

總公司
上海　上海甯波路上海銀行大樓

各埠分公司
南京　南京大行宮上海銀行內
杭州　杭州大學路
甯波　甯波江北岸
溫州　溫州大街
烟台　烟台劉公祠街
漢口　漢口洞庭街二十五號
九江　九江上海銀行內
長沙　長沙上海銀行二樓
湘潭　湘潭中山路源洪昌紗號

各埠代理處
天津　青島　鄭州
南通　蕪湖　濟南　宜昌
蚌埠　蘇州　沙市　常州
鎮江　無錫
以上各埠均係上海銀行經理

中華國貨介紹所

直接介紹上海卅餘國貨工廠出品齊全樣樣都有料實工精不讓舶來現在樣品陸續陳列歡迎各界參觀各省國商家如有意定貨敝所可以代辦手續簡便費用節省不論多少一樣效勞

臨時營業處下都郵街六號　電話借用六四八號

律師李文銓啓事

凡有民刑訴訟及非訟事件相應委託者請至下十八梯第四號事務所江北木關街十五號接洽為荷此啓

松鶴長春

常服之可延年益壽得享……

渝簡馬路長途客車價目時間表

紅色客車

由渝到馬坊橋每客車價四元 以十六人計算
行李十斤逾重加價
渝城上行車 午前五時起暫開四班
馬坊橋下行車 午前五時一班午后一時起連開三班
沿途不停 準時開車 風雨無阻

德利服裝緊要聲明

啓者宴亭前曾在德利服裝商店當經理……德利服裝「今年五月因敝內病故不知如何遂將此章遺失遍尋未獲特登報聲明作廢以後如發現此章概作無效……商店一六字圖記……伍宴亭謹啓

巴縣客車價目時間表

附城段車
七星崗到新橋　午前六時　九時　十一時　午后一時　三時
……
價目　七星崗到七星崗　化龍橋一角　小龍坎一角　覃家崗一角　新橋
巴縣段車
七星崗到青木關票價二元五角暫搭成渝長途客車各段旬車以十六人計算準時開車風雨無阻從十月一日起實施

重慶晉成參號

住址上陝西街二十二號

龜齡集丹　龍牙燕子　白耳杞子　紅枸參　花旗油　蛤蟆膏　八參子　茸麵

本號新到黃毛鹿茸、吉林人參、以及靈效丸散膏丹、阿膠藥酒等、名目繁多、各界賜顧、克己歡迎、外埠函購至十元以上者、郵費奉送。本號兼辦雞羊皮衫、業已運到、來貨不多、欲購者、請從速。

面友

白嫩肌膚　除防雀斑

市上名為美顏之膏霜，十九含有傷害皮膚之鉛質，常搽不獨無益，反而有害，例如面容烏暗油膩以及雀斑均是，為補救計，速改用「面友」，可以立見功效，面友無酸素，極純淨，能使皮色潔白，油光全無，用後無須敷粉，省時，省錢，且可除防雀斑，避免皺紋，清晨搽用，面色可以終日白嫩，凡已有雀斑及憔容之女子，請速與「面友」為友

「認明面友」註册商標　有記翻防　傷品冒究

總經理 上海北京路九十六號 百昌洋行
四川經理 重慶華通大藥房
及各大藥房洋雜貨店均有出售

華盛

秋季

由十月十日起

三星期

二十一軍糧契稅券管理委員會緊要通告

本會奉令成立接管糧契稅券發行事宜已於本日正式接收所有現金準備及保證準備均相符合以後糧契稅券兌現等事概由本會負責辦理凡持券人兌取現金在規定時間內暫假總金庫隨時照兌一俟覓定地點再行通告此佈

主席 劉航琛　委員 甘績鏞 康心如 劉聞非 李鑫五 趙資生 王汝舟 楊粲三 湯壺嶠 溫少鶴 吳受彤 稽述庚 周宜甫 盧南康　監察官 唐華

為通告事本會辦公兌現地點現已覓定上陝西街銅元局巷內原金庫地址即日遷移合行通告俾衆週知此告

重慶紅十字分會啓事

啓者查本市前因時疫發生城內各街巷常有路病倒斃無人收埋本會為衆避免傳染起見特添設夫隊用資掩埋在案茲值時屆嚴寒疫癘早已絕迹亟應截至本月底止撤銷夫隊以資結束而免糜費特此登報週知希各界人士鑒察為荷此啓

馮玉祥主定救國大計
反對乞憐國聯決心抗日

【本報上海一日專電】馮玉祥三十一日發表談話，自述此刻政治失敗，皆因缺乏主張，現已覺悟，必須正確主張、聯合各派學識、以定救國大計、反對乞憐國聯，電京決心抗日，雖與閻（錫山）到京坐獄，亦所甘心，

【南京三十一日電】中委張繼氏，今晨由滬到京，記者於中央談話會席散後，與張氏晤談，據云，本人在京約有二日勾留，即赴漢口，在漢勾留約十餘日，再回首都，記者復詢三中全會形勢，據談，此時國難之癥結，仍在外交，故於三中全會內，最要題目，自為外交，至外傳行政院長等等問題，恐係猜測之詞，因汪院長尚在假期中，而蔣及各委員之意見，對於汪氏假滿後，回國銷假，具十二萬分之殷望，三中全會在汪假期中對行政院長無討論之必要。

義軍圍攻錦州戰事仍甚激烈

關東總部移往長春

【瀋陽卅一日路透電】日關東軍總司令部，已遷往長春，總部人員去者，在千人以上。

【又北平電】救國軍董榮久，廿六日再度攻錦州，第一路攻錦西門，第二路王永良攻北門，第三路曹震國攻東門，至廿七日上午十時仍在炮戰，日機十二架炸毀鐵甲車二列，我軍死抗，至廿九日將北門沖破，日調打虎山溝幫子之日軍增援，義軍□□□部有四千餘人，夜半開到，三十日晨仍在戰鬥中。

【又電】錦州西北附近義軍，約五六千名，現已聯絡完成，續攻錦州，日軍檢查極嚴，廿六日拂曉，義軍董榮久部，與日軍接觸，槍聲不絕，炮聲隆隆，十時餘一度攻入錦城北門，旋即撤退，日軍遷怒居民，擊死十數名，現居民恐慌異常。

【又電】二十九日晨息，由東來榆關有日少將參謀一人，今（三十一）晨早車到天津。

日欲與蘇炳文譚判

【北平三十一日路透電】東京息，日軍事當局，急欲與蘇炳文開始談判，現在努力解決地點問題，會議目的，在表面雖為保護日僑問題，日方實則欲力勸蘇向滿投誠，會議地點如能決定，日當局以飛機送代表赴會，可見日急欲促成此會也云。

【又哈爾濱三十一日路透電】日本報載，中東路西段之義軍，已與北部聯絡，迭由大黑河方面取得軍火，及援軍之接濟，義軍圍攻黑垣甚急，城內亦有義軍便衣隊及暗探，黑垣形勢甚為緊張。

【又電】伯力逃來俄人十名，因無護照，被當局扣押，據供，伯力俄軍雲集，有軍用飛機五十餘架，致民食缺乏，伊等為避免侵略起見，犧牲一切，逃赴滿洲。（福民）

攻遼義軍改變戰略

【北平三十一日電】攻遼（寧）義軍，原分三路，左翼被日軍大部截斷，失去聯絡，致礙前進，現變更戰略，集中全力猛攻正面，日軍勢弱，棄第一二防線，義軍進展甚速。

【又電】黑省義軍，總攻省垣，日軍潛伏地雷，密佈電網，未敢深入，仍分處黑邊，力謀推進，日大批援軍增到，日內將發生劇烈戰爭云。

【又電】吉長路戰事異常激烈，義軍勢力極雄厚，日軍不支，紛紛沿吉長線敗退，傷亡甚衆，義軍分兩路進擊。

【又電】長春城內，中國商人農民，備受日僑欺侮，深感痛苦，各地為發起組織愛國團義勇軍，派員與王（德林）朱各部接洽，準備聯合大舉進攻。（新聲）

陳國輝部被解決之餘聞
高楊羅己槍決臨刑時仍兇悍
陳被審受軍棍二十滾地哀呼

【福州訊】陳國輝部，自經六十一師，以鳳馳電掣的神力，在仙遊鳳頂，和德化南庭痛勦之後，大部業己解決了，其竄入德境的陳佩玉團千餘，於九日再被七十八師痛擊於石牌地方，現只有殘部數百，向逸桂洋方面逃去，節節一團陳會材部，已完全消滅，彭同興未死，率殘部數百竄入安溪境，連日潰兵四散，三五成羣紛逃入南安泉北一帶，現在十九路軍以陳部大體業己解決，將進一步令民衆組織自衛團體，進行清鄉計劃了。此次陳部槍械，除十九路軍繳獲千餘桿外，陳維遠旅因素和陳部和好，陳部願將槍支贈送，做個人情，故得械獨多，還有德化巨匪張雄乘機下山截擊，也得槍械二千餘桿，十九路軍以張匪

貪天之功

以為已力，嚴令撤數繳出，但是張匪只交出數百桿壞槍塞責，其餘抗不交出，十九路軍乃令張勵旅將匪巢天平城圍住，匪知勢不佳，退出天平城，逃往德化西山憑險自恃，負固不出，現十九路軍以張匪如此頑固，又接各團體電促乘機解決，業於十六日調六十一師部砲兵營往西山，實行轟炸匪巢，至陳維遠所得槍械，十九路軍，亦令其繳出，莆田仙遊防地原為陳維遠駐防，現綏署已令陳調省，莆仙將由張炎旅接防，今年

匪逆不值

高為國既誅於前，陳國輝復捕於後，最近汪漢民在溫被捕，高楊羅亦五日在廈被捕，高素日橫行特南惠等處，劉已於十二日引渡到惠安縣府，十三日已執行槍決了，臨刑，他說，「我做土匪十餘年，橫行也夠了，若說殺人，死在我手裏的也有幾百，現在死也値得」，又對縣長說，「我當日來惠安，人人都叫我楊營長（他本姓楊）現在落得

這樣收場

，縣長，你也要小心呀！」至於陳國輝，那就不及高楊羅遠甚了，十三日蔣主任什親提陳審訊，事前蔣將堆積如山的控陳案件，一一列條以備訊問，陳國輝以狡猾態度隨問隨承認，蔣主任大為震怒，令打二十軍棍，陳痛得滾地哀呼，聲達署外，現在陳案尚未結果，軍委會已派二參謀來閩會審云。

營救陳獨秀
張羣陳儀等均努力
宋慶齡飛漢亦為此

【本報上海一日專電】中央要人蔡元培等曾一度為陳獨秀緩頰，迄無效果，現宋慶齡，張羣，陳儀，唐有壬等亦積極營救，宋慶齡卅一日飛漢晤蔣（中正），即為此事。

中央處置魯事
劉軍調豫剿共
馬鴻逵部調駐膠東

【本報上海一日專電】中央處置魯事辦法已決定，擬調劉珍年軍往豫南剿共，膠東則調馬鴻逵駐防，聞此辦法已得韓（復榘）同意。

鄂中區赤匪絕跡
地方秩序逐漸恢復
農村殘破亟待救濟
何成濬對記者之談話

【漢口三十一日電】綏署何主任日前親赴岳口巡視，偕與第十軍軍長徐源泉及鄂中區各縣士紳，會商地方善後事宜，頃何氏因奉蔣總司令電召，特於昨午後二時由岳口乘軍用飛機返漢謁蔣總司令，報告鄂中區清鄉及善後情形，並請示一切，五時始返私邸休息，據何主任語記者，日前乘飛機赴岳口與徐軍長晤面，對鄂中區清鄉善後，已有具體辦法，現殘匪絕跡，地方秩序，逐漸恢復，各縣剷共義勇隊亦組織健全，地方行政自各行政督察專員到署工作後，漸入正軌，惟各縣人民久經匪亂，農村殘破之餘，對於農具補充與經濟借貸，最感需要，政府雖積極設法救濟，但杯水車薪，恐難濟事，仍望各界踴躍捐助，予俾農村得以復興，（何自稱）此次返漢，係奉蔣總司令電召，對團剿殘匪，有所指示，余定明晨謁蔣總司令再度請示後，即乘飛機赴鄂北襄樊一帶巡視，並指揮各部圍勦殘匪，以期早日消滅云。（新聲）

林森回南京
軍警機關加緊保護

【南京卅一日電】國府主席林森氏，於上月底因身體欠佳到滬醫治後，返原籍葬母，現於日前由閩乘輪抵滬，頃接國府辦事處消息，林因府中要務待辦，於今晨九時廿五分，由滬乘花車附掛特別快車，下午五時十三分抵下關車站，當局通知參軍處，首都警察廳，憲兵司令部，屆時派憲警，及軍樂隊到站歡迎云。

張羣戴傳賢發表治川新辦法
張戴將領服從中央實行治川綱領
治標照十七年綱要治本照總理電令

【本報上海一日專電】張羣發表談話，謂調解川事，首重各將領服從中央，然後依治川綱領，逐一施行。

【又電】戴傳賢談川事，謂應分治標治本辦法，治標依十七年中央所擬治川綱要，治本依十一年十一月四日總理電令川將領原意，實行廢戰，與辦實業。

社論

所謂解決川事底新方案

怎樣解決川事？確爲目前最緊要底問題。無論如何，川局都急須一個澈底的改造，川民才有甦生之望。因爲第一，四川底大小割據形式，在全中國中比任何省份都要來得厲害和複雜。四川人民在長期的封建剝削之下，早已求死不得了，如果這一形式永遠繼續下去，徒延長和加重了人民底苦痛。第二，川戰既業己爆發，假如牠是能夠改造川局底最後一次底內戰，那末人民就受到極猛烈的戰爭的毀滅底重大犧牲，亦所甘願；因爲與其受着慢性底長期榨壓的慘苦與循環不已的戰爭底恐怖，不如這樣知痛一次，還較爲痛快些。然而戰爭底慘禍，人民固然是嘗到了，但是，牠能否如上面所說的那樣這就是最後一次底戰爭呢？我們不能違反事實的鐵證，所以我們要答道「不能」！既是不能，則此次的戰爭，不惟給外患加重其嚴重的程度，而且也使四川底人民又白白地遭逢一次大的破壞與屠殺。

目前的川戰怎樣不能算是最後一次的戰爭而令四川從此底定下來呢？這只須檢視已經擺列在面前的和正待開演底一切事實便夠了。此次因省劉底野心進逼而挑起聯軍討伐省劉的戰爭，如果要最低度的能夠實現九十四將領的治川綱要，那麼根本便不應該有順慶的佔領後的糾紛和省方聯絡鄧田態度之模稜這些不良的現象的發生。這些現象是說明一部份底軍人尙欲保持割據底形勢，而繼續擴大其據地自雄底野心。即以最近成都方面幾乎演成大的巷戰底情勢而論，這種企圖是愈益顯著。這樣，我們相信在討伐省劉之役結束之後，川局仍然又展開一幕新的割據形勢。川民又將回到戰前底狀態而受着準備未來戰爭的軍費的剝削。則不惟此次戰爭當中人民是毫無代價的犧牲了大部份底財富和許多生命，並且一次一次的繼演下去，川民恐將無噍類了。所以勿論目前的川戰足以啟外強的覬覦，便是在四川人民的生存方面着想，川局澈底的解決，實屬刻不容緩底要務。

川局是如此急需解決，而四川既非化外之城，所以在江南享樂底中央要人們，也儘轉移其目光到四川來，據本報上海十月三十一日專電，在內戰和外患交互橫溢底時期中而設壇祈禱和平的現任中央政府的考試院長川人戴季陶，以及蒙藏院長石青陽等，因川事糾紛擴大，特擬具解決川事新方案呈請中央採擇。這所謂新方案底內容是：一，將四川現有四十餘萬軍隊裁併成八個整師，直接受中央節制指揮，不得私自擴充實力；二，川省政府改組，劉湘劉文輝李家鈺羅澤洲等均任委員。這一新方案如果實施，則其所能發生底效力，我們可以肯定的預料牠是遠不及戴院長之「設壇祈禱」的効力要來得「實」些。因爲設壇祈禱和平，雖然是哄鬼的事而不會祈得「和平」的實現，但他只是關於鬼的事而已，絕不會牽涉人事而以人爲的力量來助長混亂的擴大。至於這所謂新方案，則大謬不然。牠不但不足以解決川局糾紛，而且種下了一個永遠糾紛的根子，使四川民衆永遠陷於水深火熱之中。

新方案底第一個內容，是把四十多萬大兵縮編成八師。不管縮編的標準底訂定是十分困難而足以激起紛亂，假令縮編的標準若有問題發生，究竟中央以什麼力量來強迫編製呢？過去川省也曾有個編遣委員會的組織，效果怎樣？四川的軍人，誰肯自己削弱自己的實力，無疑的他們是要起來反抗縮編，於是大戰仍然不免。這最近幾年中是不少這種例子，如蔣馮戰爭，便是爲了編遣問題，西北軍藉口編遣的不公而開始華北的大混戰，直到如今，還留下破碎支離不可收拾底華北局勢之擺動。中央政府，假設既然是全國底最高統治機關，而牠所統治底區域四川也在內，則川局的紛亂中央便應該斷然地出來作有效的處理。代表中央政府底中央要人，何必要遮遮掩掩的提出這一裁併的方案，來作爲川戰擴大和延長的張本？因爲明明知道裁併是戰爭的導火線，倒不如由中央明令討伐好了。中央實際上如果能夠對於某些方面予以討伐，則四川或可把封建的割據形勢連根拔除，而納川局于統一的領域內去。但戴院長等計不出此，這是證明中央底統治能力之可憐，所以只好以這樣無聊方案來欺騙自己。更進一步來設想，即令裁併不成問題，而這裁十萬過剩底官兵，在中央和四川底一切事業都無錢建設的時候，社會上驟然增加這大量的失業軍人，將會發生怎樣的擾亂，那是不堪設想。而這所保留下的八師，平日既互相水火，政府又能否有力指揮而使之不再發生火併。同時四川的軍隊既不是爲了國防而設置——如劉文輝放棄西康而拚命內戰——倘欲留此八師兵力來作何用？總之，這更是充分表現出這一方案底內容底無賴與無聊。

其次是組織省府，依然想把極端矛盾底各方面來雜會于一爐，這是中央自己暴露自己的醜惡。因爲目前底各軍首長誰不是省府委員，何必再來改組。這只是因爲中央政府自己便是一個五光十色湊合擁來的分贓組織，中國底要人們是習慣了卑劣的妥協與分贓，他們便把這應用到任何事件底解決上面去。我們知道這一新方案底實施，是只有加大川局的紛亂的，所以我們十分希望中央對于戴院長這一方案，最好是把牠看作設壇祈禱一樣。

矛盾中的日本外交

運用靈敏手腕破壞美俄交歡　再以日俄諒解離開美俄關係

【本報東京特訊】國聯的組織，雖沒有美國，而國聯背後的英法，却都要與美國設法拉攏，現時覺得情感，特別是調查團報告書發表了之後，似乎美國對日要變好一些的機子，究竟這時是美國為了國內的經濟問題，為了總統大選在即，暫時的隱忍態度，早晚間就會有復仇的十字軍運動，這是誰都想像得到的事，並且今後美國將為反日運動的中心，太平洋上的爭霸戰會轉化急劇，也是意想中的事，如果美國和蘇聯越過太平洋互相提攜，以對付日本，則日本將不免於腹背受敵，因此牠乘美蘇兩國還沒有真實親交之前，運用牠外交上的靈敏手腕，第一是破壞美蘇的交歡，縱使不能破壞，也要進一步的圖謀日蘇接近，第二是以日蘇諒解來離開美蘇關係，第一件雖未能完全作到成功的境地，但大體上總算有了成績，就是日蘇漁業協定雖是暫時的，也算得到了相當的段落，而日蘇石油協定更是進一步的諒解了，所以日本國及牠一時的外交孤立，將來的軍事危機，明知蘇聯不是牠的朋友，而是牠大陸政策的敵人，然而牠還是設法和蘇聯拉手，其主要的目標是圖「滿洲」短時間的安定，以使牠準備一切，所以外務省特別從東北把一頭「傀儡」謝介石從長春搬到東京來，並且很得意的把這頭「傀儡」擺在東京到處現眼，據（謝介石）傀儡在東京自己表白，說是「天威咫尺……」只有懷於該一切政談，表示謹慎之意……」這樣的說話，我們身履異邦的旅人，聽了也不知道究竟是人話還是鬼話，不過在日本方面却是大有作用，除了誇張軍事武功之外，是在利用傀儡去騙取蘇聯的承認，即令蘇（偽）締結互不侵犯條約亦所不辭，殊不知蘇聯是何等機警，提到國交牠總是把日本帝國一同拉進來，因此日本對此非常為難，還纔把一個活傀儡拉到東京去，「耳提面命」的指受對蘇方略，同時與蘇聯商榷，關於蘇（偽）國交問題。可是蘇聯依然執着牠「鐵」一般冷靜的態度，」並且又提議「互不侵犯條約」在日本方面表面上是說互不侵犯條約是於蘇聯的利益多，於日本的利益少，究竟是對日本侵略「滿洲」却有許多的方便，所以日本當局對此頗費斟酌，並且特別把廣田弘毅大使從莫斯科召回來，商議對蘇聯締結「互不侵犯條約」這件事，在東京的荒木陸相，內田外相，與蘇聯駐日大使托拉牙夫斯基非公式的討議過這一問題，滿洲里事變——蘇炳文反日以後，日本更覺對滿洲問題不易應付，決不能像從前奪取台灣那樣順手，雖然有了趙欣伯謝介石一批傀儡作牠忠順的奴才，可是三千萬人口，決不是幾個人做傀儡就可以欺瞞得住的，於是對蘇聯的關係就不能不刻意經營了。

於「日蘇不侵犯條約」與蘇聯承認滿洲（偽國）問題，到底放在天秤上那一個重，對這事情的秤量，日本國內有兩種不相同的意見。

（一）贊成的方面，日本目前外交已漸陷於孤立，軍事上的把握，也未必就能敵得過英美，在滿洲的關係尤以蘇聯為最重，此刻日本如果要把滿洲真實的收為己有，則對蘇不能不暫時表示好意，所以締結「互不侵犯條約」是有必要的，再則中日關係日趨惡化，並且還需對華北有所策劃，借以保證在滿洲既得的勝利，於是對蘇聯更不能不加意聯絡，纔能間接有助於日本的對外政策之順利進行。

（二）反對的方面，日蘇兩國都是非戰公約的簽字國，最近兩國國交關係也很圓滿，而親善也可以繼續下去的樣子，即是「互不侵犯條約」是一種屋上架屋的舉動，所以沒有必要，再則「互不侵犯條約」如果締結了，則「赤化」宣傳的侵入將更難於防止，因為蘇聯和第三國際組織上與地位上都是脫不了關聯的，況且日本的國體與共產主義根本上是不相容的，如果偏重事實，而與蘇聯過度接近，則遺禍實非淺鮮，三則現在日本既經處於國際的孤立，特別是在滿洲的行動，已惹起列強的誤解了，如果再與蘇聯成立「互不侵犯條約」，根本變更外交方針，則更會引出外交上的困難境遇，所以必須加以極慎重的考慮。

這兩方面主張正在相持不決，所以只好利用傀儡來做把戲，但是蘇聯却窺破了牠所謂的秘密，必需要日本加入，因此日本現對付蘇聯外交正站在極度困難的分歧點上呢。（十月二十日寄東京）

日貨傾銷長江

日夜卸貨統售現金　以兵艦開上游保護

【本報上海一日專電】據海關調查，邇來進口日貨激增，公開傾銷長江，日夜卸貨，統售現金。

【又電】日艦陸續開赴長江上游，強迫銷貨，傳已有一二艘由宜駛渝。

日美海戰未來記

對抗形勢醞釀日深　禍變爆發當在意料

日本對與美戰爭之勝敗，吾人已將攻擊防衛之兩種戰略，約略述之，餘此次大戰，其勝敗如何，不得不將下列二三特徵，詳加說明。

（甲）潛水艦問題　美國潛水艦之數量，原較日本為強大，據一九二九年度之海軍年鑑發表，美國海軍現在之保有量如下。

V級六隻，S級五十三隻，T級三隻，R級二十七隻，O級十六隻，H級九隻，N級三隻，L級四隻，K級八隻

合計百二十四隻，總噸數九萬三千五百十噸。

此巨大的潛水艦中，排水量千噸以上者之航洋潛水艦（Ocean going Submarine）稍顯弱勢，其大部分為沿岸防禦（Coast Defence）之小潛水艦，即在千噸以上者屬於T級，二千噸以上者屬於V級，艦齡之輕者為S級，惟多係八九百噸之小艦，R級以下，O．H．L．K各級潛水艦，皆在五六百噸以下，艦齡亦經十年以上，至於我日本潛水艦之勢力，究何如乎，自昭和三年以來，備亟調在，徵如下表。

伊號六十七隻，呂號六十八隻，波號十隻，合計已竣工者八十一隻，總噸數五萬八千五百六十噸，其他正在建造誠裝中。

由此觀之，與美國潛艦四十三隻，總噸數比之，則不過少一萬三千噸，若在線勢力上言之，美為一〇，日本為八．五，此日本潛水艦勢力之強大，與質地的優良，已凌駕美國之上矣，不寧惟是，在世界五大海軍國中，日本潛水艦之勢力，可佔第一位，茲列表如下。

種別		艦數	噸數
國	Fleet Submarine	五．〇〇	五．〇〇
	Sub first line	五．〇〇	五．〇〇
美國	同前	三．四六	三．七五
		七．八一	七．六三
日本	同前	八．八四	七．六七
		七．〇三	六．三六
法國	同前	一．一五	二．二一
		六．五六	八．三〇
意國	同前	一．一五	一．二五
		二．八一	二．四九

上列海軍比率表，即英國九，美國五，六九，日本七，〇一，故日本之潛水艦勢力，遙駕於英美兩國之上，特隨伴之主力艦隊行動，日本之保有量尤為優勝，艦數之比率，日本之八，四，適當於英美合計之數，噸數比率，日本之七，六七，亦當於英美合計之八，七五，以二者共計之，日本之八，二五，即與英美合計之八，六，故日本與英美之勢力，互相頡頏，然而英美兩國，原為造艦技術之先進國，何以彼二國之海軍勢力，反比我日本為遜耶，此因歐洲大戰後日本較甚美得於德國之長為多耳，如上所述，美國潛水艦之數雖比日本為多，而其缺點之多，早在美國海軍司令官口中露出，所謂（Their design is obsolete and faulty）與（There is not the least doubt that the Submarine branch of the Japanese Navy is efficient highly-trained and formidable）等語，足以證明矣，由此觀之，海戰中之主要戰鬥器之能力，我日本已無虞矣。

（乙）空軍問題　未來之太平洋戰爭，殊可恐怖者為空軍，若一旦開戰，彼或不藉海軍之力，而用空軍猛襲我日本各地，然美國飛機欲襲擊日本本土，須有陸上之航空基地，而美國之航空基地如德波英得，洛司非爾特，恐不易接近日本，雖其飛機術如何發達，飛機如何繁多，但恐不能越太平洋四千海里，假令由夏威夷衝至日本，亦達三千四百海里之長距離，幾能直接威脅我（日本）方乎，茲就列強之空軍力，比較如下。

英國　英國約有軍用飛機千八百架，又有民用飛機約九百架，該國於一九三〇年計畫擴張空軍，擬將本國防衛用獨立中隊增加至五十二中隊。

美國　美國有硬式飛行船二艘，海軍機約千架，陸軍機六百架，目下正謀第二擴張計畫，預定再增加海軍機千架，陸軍機千八百架，而海軍方面之預算，尚未成立。

俄國　俄國有飛行船一艘，飛機千六百架，預備至一九三三年末，編成二百二十中隊，增至二千二百架，其使用於極東方面者約五百架。

意國　意大利現有飛機千九百架，又有民用飛機五百架。

日本　陸軍方面之常備機五百八十架，最近整備約三百架，陸軍當局計畫至明年度，陸上部隊編為十七隊，增加百三十六架，與艦上飛機〇〇架（譯者按據去年日報所載，九一八事變後，日軍佔領東北飛機場時，日人奪去百七十三架，此項飛機，大半為德美最新式之機。）（未完）

勤工社遷移啟事

本社木器家俱售貨處已由商業場遷至（長安寺內）照常營業

陳楊氏遺失重慶平民銀行江北辦事處存摺啟事

氏儲存銀元五元於重慶平民銀行江北辦事處當經該行立給第六四九號零存付摺為憑不料該摺被盜竊去除向該行掛失外特此登報聲明作廢

婦女救命王

定價每瓶一元五角

此藥專治婦女憂鬱感冒產後房勞停血停水腹內成包成塊疼痛難堪胸脇脹滿心煩氣短潮熱盜汗食少頭暈咳嗽肌瘦失眠等症凡婦女之患乾血癆停經癆月家癆等難治險症服過各種攻血破氣之藥無效者速服此藥立能病減痛止血氣充盈經血調勻諸病若失並可種子延年信可稱為婦女界救命之大王

上海新中華大藥房發行

（重慶天官街全川總經理）寶華大藥房

注意——現因折修馬路暫移大陽溝

購藥——盧鶴軒醫館院內照常營業

招請特約經理優待章程函索即寄

一九三三　圖書年鑑　四庫大辭典

發售預約

二書均用上等潔白道林紙精印各裝成洋裝硬面金字二巨冊

四庫大辭典　定價二十四元預約十八元外埠加郵費三元六角本年十一月底截止預約期

圖書年鑑　定價十六元預約八元外埠加郵匯費三元二十二年一月底截止預約期

南京中國圖書大辭典編譯所出版

代售預約處天主堂街重慶書店啓

恕訃不週

不孝承重孫崇鏞 男永年 等侍奉無狀痛遭

顯祖妣劉母傳太夫人於中華民國二十一年廢歷四月二十八日吉時在敘永縣本宅內寢壽終享年七十二歲不孝男等隨侍在側親視含殮不孝孫崇鏞供職四川省黨務指導委員會聞耗奔喪遵禮成服茲諏吉於國歷十一月十八日題主展奠翌日扶柩出葬於南山之陽哀此訃聞

孤哀子永年　承重孫崇鏞（月高）等泣血稽顙

如蒙 賜誄請寄敘永縣馬嶺鎮郵務代辦處轉或逕寄重慶省黨務指導委員會轉

改進

渝州容康牙科劉雨齋醫士，診治鑲補，靡不精妙，曾愈余積年之疾，既題「容康三絕」四字，旌其能矣，余之戚王紹甫君有同病，費多金不治，因介訪雨齋，屢不值，久乃審其移小什字，改名日：劉雨齋治瘵所，就醫一週而愈，詢其改名之意，日：「容康舊址，巳讓於弟：况醫學日新，不深改進，將歸淘汰，今之所設備及治瘵方法，悉法最新者，故不惜舍售而改造之」，余於是將舊補之牙，而其從新安換，舒適遠邁於前，特復贈「改進」二字以誌謝。

民國廿一年孟冬賓中張冉

請用比利時新製　美術木器

本號因追逐時代的潮流，用藝術和美術化的方法，精造最近摩登式的木器，并運到各種精美的陳設，以備人們新家庭的需要，至於價格又特別的低廉，則以達到各顧客的滿意。

地址商業場　電話六三號

國民革命軍第二十一軍糧契稅券管理委員會公告

為公告事本會奉令管理發行糧契稅券事宜巳於十月二十三日完全接收清楚並另覓兌換辦公地點於上陝西街銅元局巷內均會通告在案茲為實行公開起見除每日由各委員到會辦公點查庫存並規定每旬登報公告外特將二十三日本會接收糧契稅券發行數目及準備金數目先行公告如左

甲　印製糧契稅券五百萬元

一元券三十萬元

五元券二百萬元

十元券二百七十萬元

乙　發行糧契稅券總額四百六十六萬七千零七十三元

一元券二十六萬九千五百五十八元

五元券一百八十六萬八千六百三十五元

十元券二百五十二萬八千八百八十元

丙　糧契稅券準備金總額四百六十六萬七千零七十三元

現金一百七十萬零二千三百三十元

各縣縣政府一十五萬六千九百元

各縣票據二百八十萬零七千八百四十三元

主席　王汝舟　溫少鶴　稽述庚

委員　劉航琛　溫聞非　湯壺嶠　鄒汝伯　趙資生　周宜甫　盧南康　甘績鏞　李鑫五　吳受彤　康心如　楊粲三　任望南

監察官　唐棣之

此霜能增加肌肉

統治大霜　專治雀斑

此霜能增加肌肉白能除斑去點能轉皺為光使皮膚澤潤不皺實空前罕見之品也

每瓶一元　每打十元

全川總經理處　重慶上都郵街　太平洋大藥房

記王廟街美藝社代製

惠民公司　海燕牌煉乳

海燕牌煉乳係用最新式科學方法提煉而成所含尤汁腥份較他種煉乳香為充足味乳色白可口稱心誠無上補品四季宜服老幼咸宜特裝製大小經兩種欄帶便宜而且簡易真價廉物美也各藥房商店均在出售購服諸君希認明商標免受欺騙是幸

全川總經理處　天申永勝家公司

九一四　外搽藥膏　內服新藥

藥到毒除

久新梅毒　小便腫脹　筋骨疼痛　花柳白濁　以上諸症　必有奇效　用內服藥　每瓶一元五角

魚口橫症　滿身紅疹　四肢痲木　婦女梅毒

梅毒破爛　小便腫爛　涇毒爛臁　以上諸症　敷立即收口　樣盒一角五

下疳橫痃　濃泡瘡節　各種瘡毒　用藥膏塗　每盒四角

上海中法大藥房發行

全川總批發處　重慶九福公司

各大藥房均有出售

德生福呢絨號

出發軍官注意

雨衣馬披

存貨不多

購者從速

地點新豐街　電話二七六

絕妙的金石專家

蕭君友于吾蜀巴州人今年甫逾冠少年好學讀書不倦專門研究金石

鐫刻并得異人傳授七八分牙章能鐫數百字以顯微鏡觀之字體秀氣整齊誠精技也

潤例　石章每字四角牙章同價　牙章鐫數百字或鐫山水面議

收件處　棣子馬路三峽國貨店新衍

介紹人

後期小學各科參考書

黨義參考書

小朋友演義　三角

小朋友黨義　二角五

小朋友修養　一角五

國語參考書

小朋友故事　上下　五角

小朋友童話　上中下　六角二

小朋友小說　上下　四角五

小朋友傳說　上下　四角五

小朋友詩歌　二角五

小朋友日記　上中下　六角五

小朋友應用文　二角二

小朋友作文　三角

小朋友文法　二角五

小朋友識字　一角五

小朋友文藝　上下　五角

小朋友書法　二角

算學參考書

小朋友珠算　上　三角

歷史參考書

小朋友文壇逸話　上下　四角

小朋友科學偉人　三角

小朋友史話　二角五

地理參考書

小朋友遊記　上中下　五角五

小朋友探險　二角五

小朋友地理　上下　五角

小朋友旅行　二角

自然參考書

小朋友衛生　一角五

小朋友醫術　一角

小朋友植物　二角五

美術參考書

小朋友工藝　上　二角

小朋友畫圖講話　三角

小朋友玩具　上　二角

小朋友幻術　二角

其他參考書

小朋友課外作業　二角五

小朋友遊藝會　二角

小朋友家庭　二角

小朋友學校　三角

小朋友朋友　三角

小朋友常識　二角

小朋友自治會　三角

小朋友遊戲　三角

重慶珠市售

北新書局發行

四川美豐銀行

通匯國內外各大埠

無綫電匯—飛機信匯—與各種票匯

價格一律、不另增加、手續簡單、交款迅速

總行重慶新街口　支行關廟街

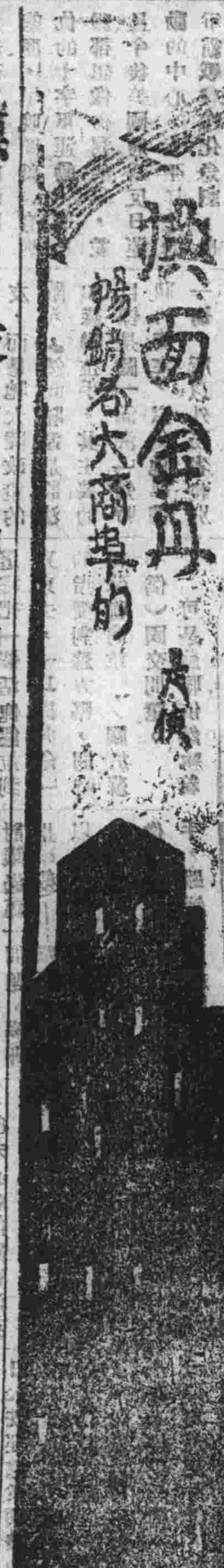

可憐的妙齡女郎 雙目失明 爲他夫君所害

德最新出品淋濁專藥

各大藥房均有出售

四川全省經理處　重慶小什字路　華英大藥房

嘉利賓館啓事

敝館頂種房舍重新整頓八折歡迎各界對於附設澡堂推重公共衛生特別五角雅座二角半不取小費本洗住客館澡半價收費此啓

父子離緣

啓者余於民國八年撫抱段(號如松)爲子斯時緒臨年甫四歲以爲教養成人亦享家庭之樂殊至十九年娶凌女爲媳并生有一女其子遂乖屬非常所交遊之人盡屬浪子匪類且無父無此情是己爲其瞞已與該逆脫離父子之緣以後無論何種行爲不與家內人等相涉除向法庭存案外特此登報聲明以免株累

段幼棠謹啓

季子九錄　預約

南通張季直(謇)先生未中狀元以前已有盛名中狀元之后他不做官却在家鄉辦實業以實業的利辦教育和公益

張先生可以算我國的最後一個經世的大儒又是最先一個利用科學機械興辦事業的人他有精織鹽墾在中國無第二人他得上他與教育先辦師範而後設小學也是有卓越的見識

現在南通一帶有大生第一到第八紗廠有鐵廠有油廠有電燈廠有輪船公司有五百里的長途汽車有幾個鹽墾公司有大學有師範有中學有小學有朝院有養老院還有一個小規模的天文台一個小規模的博物院……總之南通帶二三百萬人的衣食住行學和生老病死先生差不多都替他們解了

先生雖不做官在政治方面如調解辛亥革命名流內閣頒布商事法令治江導淮反對帝制……都有他特殊的地位和成績

先生精於我國的經學史學文學經世之學尤其是水利鹽權等他的著作有許多可以不朽的其辦事的精神清廉的高風也可於文字中見其一二

容先生晚年手定全集名爲「張季子九錄」孝若公子以三年時間從事校刊現已由本局排版在內

甲，政聞錄　關於國事經濟農工商行政及水利計劃鹽務改革等項

乙，實業錄　關於手創之紗廠鹽墾事業及其他實業事項

丙，教育錄　關於手創之南通教育事業及其他對於文化設施之論議並演說

丁，自治錄　關於手創之南通地方自治事業及其他對於自治之意見

戊，慈善錄　關於手創之南通慈善事業

己，文錄　依文體分爲七類(一)論說記述類(二)序跋類(三)政序類(四)箴啟類(五)碑傳類(六)哀祭類(七)詞賦銘贊類

庚，詩錄　分年編次歌詞附入

辛，專錄　凡可成書單行之各種著作

壬，外錄　科舉文藝

全書不下二百萬字凡政治家實業家教育家文學家慈善家以及講導淮治河墾牧鹽政……者均宜人手一編

預約辦法

一　全書凡二十冊[illegible]用江南連史紙精印有聚珍做宋版

二　五開本全書分訂二十冊附表一套

三　全書定價二十四元預約十八元

四　本年十一月底截止預約同時出書初版只印一千部售滿當即停售後訂者須再版付書約遲兩個月

五　郵費六角二分匯費一元三角八分

中華書局出版

君有生辰乎

當然有的但勿令生辰露年齡近今女性似能青春長駐美豔常多幾令人疑其無有生辰豈他們已得駐顏之秘術乎曰然他一覺腸部阻滯即購司服清導丸以調之所以皮膚潔淨口氣芬芳心爽神怡不呈老態是故生辰之多少無慮顧慮但服清導丸以整理臟腑誰復憑令誕而測芳齡乎主者偶感

誰能判斷[illegible]

[illegible]

不適肝旺神虛清導丸更爲妙劑其性和而效速清腸和胃調肝去口臭療頭疼無不神奇莫測誠必備之良藥也

價目每瓶七角六瓶三元九角郵費免收

路四五一號遠東總發行上海江西房均有出品韋廉士醫生藥局各藥

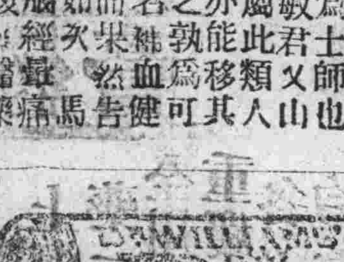

別

[illegible]

兜安氏秘製保腎丸

Doan's Backache Kidney

此丸專治腎虧背痛腰痛風濕腎筋痛水臌沙石淋膀胱炎小便頻數小便短赤小便急癸小便刺痛神經衰弱小孩尿床婦科諸症大有神效患者曷試之

軍用圖書

步兵科筆記上下冊	四元六
陸海空軍聯合戰術	五元
戰術參考書	三元
最新陣中勤務教程	一元五
最新軍事叢書	四元
夜間戰鬥各種動作之研究	七角
步兵訓練須知	五角
最新步兵教程問答	四角
步兵偵探學	一元二
步兵操典連教練之研究	一元八
初級幹部帶兵必讀	一角二
行軍宿營人行李之研究	一元二
典範令摘要築營教範	七仙
典範令摘要陣中要務令	四角
典範令摘要野戰築城教範	二角五
典範令摘要步兵操典	三角五
典範令摘要機關手鎗步槍射擊教範	三角五
德軍小部隊指揮及其教育法	六角

各兵科典範令應有盡有　函購郵費加一　書目函索即寄

總發行所　首都共和書局

分發行所　重慶商業場平民武學書店

感謝牙醫師劉雨村

象新等病患齒疾痛苦異常累經中外著名醫師屢治癒時發有友人介紹商業場交康牙科醫局劉雨村先生處經先生將病理診查確實施行手術一診而疼痛立止復診而病患若失不一週竟告已痊癒矣繼則印象牙以鑲補功用與天然齒並駕齊驅先生不特精於牙科醫理尤精於鑲牙技工學名副其實與不愧為牙科中之健將也象新等不勝銘感用特登報誌謝並介紹世之同病者

感謝人　萬象新　劉俊夫　林汝漢　唐鴻文　同啟

前因天氣炎熱本會各會員銀行辦事時間曾經改定現暑季已過自九月五日起一律仍照原定鐘點自上午十時起至下午四時止希 各界注意為荷

重慶市銀行公會會員銀行

中國　四川美豐　平民　市民　川康殖業　聚興誠　川鹽　同啟

此蘇州小孩常保安康茁壯 其父說明是何緣故

蘇州觀前信孚銀行蔣君馨山即係上方所刊肖像之小孩的父親蔣君來書云「小兒無畏食量甚小肌膚黃瘦軟弱異常近承馬西醫生介紹服用嬰孩自己藥片胃納頓增身體漸健嗣是隨時施用常得安康壯胖活潑喜樂故予甚感嬰孩自己藥片之功也」

到處父母均極端贊美嬰孩自己藥片如蔣君馨山如果令郎令嬡亦軟弱多病但試此藥片亦必如斯滿意此藥片功能清補臟腑其體力消化力強長成壯健至於治療小兒便秘食積傷風發熱泄瀉嘔吐痰厥蛔虫以及防禦痢疾與鎮止出牙痛苦俾得安眠此藥片之功更是和平而神效也

各藥房均有出售或直向上海江西路四五一號韋廉士醫生藥局函購每瓶七角六瓶三元五角郵費免收

嬰孩自己藥片　使我康強體樂

育德電影院

上海寶華青樓愛情大悲劇

前集自十月三十一日起至十一月三日止連映四天

後集自十一月四日起至六日止連映三天

胡蝶女士主演　陳玉梅　倪妙玉　譚志遠　張振鐸　助演

蔣老五殉情記

時間　午場十二點鐘起　晚場七點鐘起

票價

	午場	晚場
三樓女座	一千八	一千八
二樓女座	二千四	二千四
三樓男座	二千八	二千八
男女特別座	三千六	三千六
男女包廂座	六千四	六千四

又新大舞台

十一月二號午台

全社合演　陳香廷　當頭棒　吳小雷　楊子成　喜春林　打蓋

小慧芬　三巧掛畫

李小中　周金中　彭天喜　蘇金花　拜月　擋馬

笑劇　美容　上本

夜台

名角合演　燕松年　唐彬如　彭天喜　羅翠碧　翁葉醒　征宛城

文玉　白沙崗

傅又林　小慧芬　顧香廷　夜歸

可憐的女兒　第三本

滬漢線　每日上午各開一班　南京　安慶　九江　均設停站

漢渝線　西上星期三星期六　東下星期四星期日　沙市　宜昌　萬縣　均設停站

航空郵資　通郵處寄外埠每重廿公分由重慶寄至漢口一角五分至漢口以東南抵上海三角

寄信處　航站之外亦可寄航空信有航線之地由飛機運輸無航線之地亦可由飛機轉遞

中國航空公司重慶辦事處　白象街白埋洋行三樓　電話一五六號

梅毒聖藥 亞一散第拉

ACETYLARSAN

最新九一四

法商立興洋行經理

全川分經理重慶[illegible]街[illegible]貿易商行

[illegible]

中法儲蓄會

中國股份有限公司

特頭二三四五小中

特　一六三四號得中洋一萬元

二九〇七　二九七六　三〇〇八　五一〇二　六一六八　八八八七　三四三三　四九一五　七六六四　二三九八

七四五九　三九四五　五八〇四　五九四七　一二八七五　一二八八〇　六六〇三　五六七二　〇五二一　六四四六

一二三四九　七四八八　六八〇八　八五五八　一六〇五六　一三五九三　一三九三八　一〇七二一　一四四三　五九二三

一一二八五一　一五一四二　一〇三四四　一四八一八　一六九〇　一七五一七　一四五二〇　一六一三〇　一三九四五　一一九七九

中　一零一字

惟恐有錯以號單爲憑

中法儲蓄會重慶分會　住公園路九號

初到相士中庸子啟事

由滬初到相士中庸子博儒也得異人傳授相法精通游覽全球名勝各地聞者紛紛求相問求財者甚多欲奪錦標者只經鄙人一觀氣色包得頭彩并包得大彩會百不失一滬埠各界請相應驗者十有八九有緣相遇無緣錯過有欲求相者請來試之未得彩之前不取分文得彩後任隨酬勞方信鄙人之言不謬也

寓商業場嘉利賓館四層樓第十三號

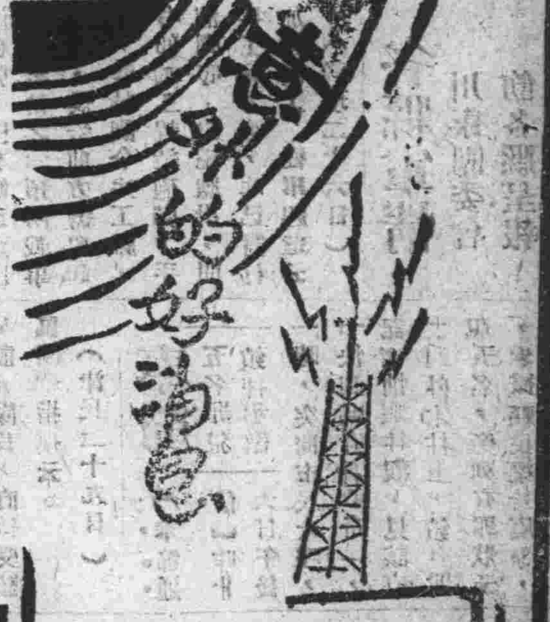

聚興誠銀行代辦業務如左

一 租用堆棧　堆存穩妥，提取安全，起卸方便，押借容易。

二 代客買賣　手續簡單，取費低廉，通融資金，詳報商情。

三 報關轉運　手續敏捷，不悞班期，費用克己，不圖厚利。

四 代理保險　直接代理，服務忠實，賠款迅速，保費照規。

五 保管物品　特別鋼庫，保管嚴密，手續妥慎，取放便利。

電報掛號　二四三五。　電話號碼　二二八。

蕭紫琴醫生診所

專用新法治療花柳皮膚梅毒等症功效最大獲益最速老手注射保無痛苦危險

門診　上午十鐘起　下午三鐘止

出診　三鐘後

地址　重慶白象中街　電話通詢五三六號克發洋行

李湘泉知醫

湘泉幼讀儒書長嗜醫道深研細究求華扁之真傳博覽旁搜略窺岐黃之奧蘊經驗既多何敢以名醫自詡聊以知醫自命無非抱濟世為懷術科喉症自信家學專門曾經良師秘授男女老幼內外雜症多種軍商政學富貴隨便醫獲收效病家因早婆及求治無門患者請嘗試之

診治時間及地點　午前七至九　九至十二鐘在勸工局街一百〇二號　關廟內益壽堂

北路軍事大有進展

王治易部浴血擊退林雲根

聯軍前鋒已逼近安岳至

【本報專訊】廿四軍自石羊場（大足安岳之間）擊敗後，即退據寶華場，恃險固守，王治易師長，當率六旅李永造團，及四旅全部，孟旅一團，向其猛攻，該處地勢天險，兼以工事堅固，激戰兩日，均無進展，十月廿日，王澤濬旅長，即變更戰略，集合衛鋒槍百餘支大刀百餘把，挑選敢死隊三百餘名，每名獎洋三十圓，由喻懷堯團長充敢死大隊長，親身督隊，於是夜十二時，向寶華場夜襲，甫入場口，廿四軍師長林雲根，正在夢中，忽聞殺聲震天，人呼馬喚，林即命放火逃走，所有輜重，全行遺棄，林之行李，私章公文，均未攜走，幾被生擒，是役被大刀隊殺死者，橫屍塞巷，慘不忍睹，奪獲輜重無算，林師已潰不成軍，分向周禮場鎮子場一帶退竄，王治易正派隊追擊中。

榮隆廿四軍之極度恐慌

【和平社遂寧卅一日電】聯軍向安（岳）樂（至）推進，担任前敵之邊防軍先頭部隊，已進展至距樂至僅三十里，進攻安岳之部隊，距安亦僅三十餘里，省軍陳林兩師發生內訌，無力應戰，安岳指日即可攻下。

【隆昌通信】駐軍張志方旅部，前日奉令完全移榮昌後，所有隆昌治安，暫由保衛團負責維持，昨（廿六）日午後，有廿四軍山砲一團一營保營長，率隊由成都南門運山砲十餘尊及雜砲之類東下，當即分住城內外，定於次日東下榮昌，殊是夜三更時，突得命令，星夜復奔回內江。

廿七日，城廂逢趕集期，因軍隊已空，市面農工趕集者甚夥，迄午後謠風頗盛，當局突奉令須備夫馬若干，派民團四處拉夫，用索繫之，送入兵差處，瞬息間，市面寂涼，村民作鳥獸散，隆昌所駐廿四軍野戰醫院，亦於午後奉令移上內江。

【榮昌燒酒坊通訊】聯軍於昨（二十七）日進逼永川，大足，安岳，及榮屬吳家場一帶，省軍駐永榮大等地之大部隊，特放棄第一道防線，於昨午後紛紛退讓於瀘隆境內之第二道防線，張指揮憤率所部一師二旅．六旅，以及三師五旅，并四十五團等部昨夜宿隆屬周興場，石研山，麻拐石，李市鎮，燒酒坊，石燕橋一帶，其二旅，六旅，五旅四十五團各部，本日（廿八）午後，紛紛抵隆，城內外皆已住滿，目下張致和總指揮張志方旅長等，除在內隆瀘境第二道防線佈置抵抗外，并將榮昌械彈，紛紛運上隆內富三縣，聞於必要時，則放棄榮昌防地，固守瀘隆富內一帶，其第二道防綫，約長一三百里，有部隊一二三師之衆。（三十日）

康藏和議已簽訂

劃金沙江爲界各不相犯

巴安鹽井尙在藏人手中

【康定十月十四日通信】康藏糾紛，自中央派唐柯三來康調解未得結果而去以後，中央乃電令劉自乾全權處理，劉見勢已至此，無可推諉，乃增派川康軍一旅三十三團暨廿四軍十一旅四十六四十八兩團來康，會同二旅部隊進攻藏番，幸軍事尙稱順利，不兼旬而收復去年新失之甘瞻兩縣，不數月而佔領德石鄧白四縣，北路軍事上誠可謂得手也，惟南路自貢噶提繳川康軍槍械後，貢噶復串同藏番圍攻巴城，佔據鹽井，雖巴安幸未失守，而已數次瀕於危險，金沙江以西六玉各村，仍爲藏番佔據，至於鹽井更無論矣，方此北路勝利正與藏番據江而守之時，外間曾傳川康軍將會同青海軍直搗昌都，完全收復民七失地，知其內情者，雖不較傳說者之如此樂觀，但以爲北路既告一段落，或可抽撥勝之軍向南收復鹽井及巴安縣屬之大半，殊據記者日前探得可靠消息，漢藏兩軍，業已議和並已簽字，雙方以金沙江爲界，各不相犯，漢方由鄧蟠村主持簽字，藏方由瓊讓代本主持，此康藏糾紛，自可正式告一段落，通盤算此一根，漢方新得北路四縣，新失南路金沙江以西之巴安縣大半及鹽井全縣，鹽井產鹽甚富，每年足供康區大部及南後藏東部之用，此次失去，又算被藏搶得一富源去矣，孰輸孰贏，當可比較得之。

富順東街子被匪擄劫

【富順通信】吾縣對岸之東街子，爲富隆富瀘交通要道，十月二十七日拂曉，突被流水溝股匪竄來，劫掠一空而去，人民損失甚大，迨城內部隊渡江追擊，匪已遠去無蹤矣。（十月二十八日）

開縣教育界之兩怪事

三合場學生打督學

東華寺鄉愚毆校長

【開縣通信】此間教育界，近來發生兩件怪事，一爲督學張士麟前日出查，到三合場與該場天主堂私立學校校長杜龍章發生交涉，結果並被該校學生侮辱毆打，一爲最近東里東華寺區立小學校校長任翠廷，因折毀偶像擴充校舍，被該地土人田某聚集鄉愚二百餘人，蜂入學校將任校長拖出，用刀矛橫戳，命在旦夕，茲將兩事略情，分述於後，以獎留心教育者。

緣三合場地方有私塾教師杜龍章，係一腐儒，在舊社會中，頗得一般鄉人信仰，在該地設塾已數十年於茲，今歲上期教育科張督學出查時，見其教授方法不合，書籍亦未改換，曾囑其改良，殊至此期該龍章不唯不遵從辦理，反勾接該場天主教徒袁某，與教會溝通，即在該場天主堂內設立，聘祝作聖祝佐文二人爲教師，並咨請縣府立案保護，前日張督學到該場視查，見該場公學學生寥寥，詢其原因，始知學生大部到天主堂學校去矣，探問該校所授課程，仍未遵章改革，張督學即前往視查，將學生所讀之「家姓」三字經四書幼學等共清檢一百餘本，正擬攜至鄉公所，以作查詢該校之根據，殊該校學生，竟蜂擁將該督學包圍，並將其

多，教室不能容納，任校長即具文呈府擬將校中偶像遷移他所，因恐鄉民不明眞象，請縣府飭該團閭長曾某照辦，並妥爲開導，殊該校於前（二十日）日將偶像移徙後，至昨日（二十三）該地有鄉農田某，即邀約無知鄉愚二百餘人，手持刀矛將該校包圍，並於人叢中將任校長拖出，用刀矛亂戳，此時曾閭長亦聞訊趕至，見其情狀，不禁大嚇，乃於人叢中奔入，將任校長掩住捨身救護，然而寡衆人多手雜，直將任校長頭後戳破三處方始罷手，現任校長已由該校學生隨同扛入縣府，該校各教職員亦同至縣府請縣長嚴懲肇事禍首，（一說此次事變，實係該曾閭長所嗾使）、結果如何，容後續報。（十月廿五日）

謠言蠭起之瀘城

大小河完全封渡

各學校無形停課

【瀘縣通信】城區自昨（二十八）日起，市面謠風甚熾，民衆驚恐異常，紛紛逃往鄉間，城防司令爲安定人心起見，特出布告禁止謠言。

又訊，昨日午後二鐘許，忽有二十一軍飛機兩架飛到瀘城盤旋，約一小時，散發傳單，各街商店，完全關門，大小河各渡口，均同時封渡。

又訊，昨晚駐瀘軍事當局，令飭各街甲，每家須繳口袋一個，備用，一說用以盛米，一說用以裝土圍守瀘城。

又訊，今日瀘城各學校，均無形停課，中校學生多自帶行李書籍，向龍透關外，轉售同家。

又訊，聞駐瀘軍事當局，爲便利人民往來起見，已允將大小河各渡口，每日開放兩小時。

又訊，瀘城和通公

聯軍入順後

機關法團分別委人

【順慶通信】南充地方機關法團首領，在前二年除稅收機關由駐軍委任外，餘則概由民選，另請政府加委，惟自去秋省軍駐順後，凡稍有油氣之機關，大部由軍方委派僚屬充任，以爲調劑，甚是相沿成習，人亦莫敢誰何，此次北道軍興，各機法首領，自然與軍隊成敗而爲轉移，茲將最近各機關法團首領姓名暨履歷摘錄如次：一，縣長胡子巖，（廿九軍上校參謀長）二，征收局長賴尙赤，（廿三師中校參謀）三，禁煙查緝局長崔鳳藻（廿軍副團長）四，[illegible]商事務所長[illegible]入（總[illegible]）[illegible]防軍參謀[illegible]於酒局長爲楊才（廿九軍上校參謀長）六，馬路總辦李宗昉（邊軍旅長）七，建設局長趙斯鼎（廿軍秘書）八，公安局長廖繼莊（廿軍讀育人員）九，保衛團處長杜長昭（前任廿軍團長）十，醫院院長唐堯安林更生，此爲此次各軍新委者，又一，高中校長伍非百，二，女師校長劉澳讀，（聞已離校云）三，職中校長張炎方，四，女中校長龐朋欽，五，郵政局長甘仲瀆，六，典獄員揚學文。（愚十月廿九日寄）

綏定兵工廠

加夜工趕造械彈

【綏定通信】川陝邊防軍，連日紛紛向督（山）邊（州）移動，所有出發各部，均先行來綏，領取槍彈及購置用俱等等，昨今兩日所到部隊，均在督辦署軍械處領取子彈，每日絡繹不絕，有用駝馬起運者，有用力夫挑運或揹運者，督署軍械處所存槍彈甚爲充足，絕無缺乏之虞，因陝邊防軍駐綏已逾九載，每年兵匪時略有銷耗外，餘均無巨量取用，一概存儲，故甚充足，惟各項新武器，多爲近年新發明，如擲彈筒，手溜彈，拍擊砲等物，軍械處無有存儲，然此次各部出發，紛紛領取，尤以劉廢乾總指揮直轄之特務營，所領該項砲彈炸彈等甚多，因此軍械處存儲砲彈，已有缺乏之感，劉總指揮爲預防戰事延長，供給前方需要起見，昨特訓令兵工廠，令即加工趕造砲彈，手溜彈等，以備應用，聞兵工廠方面，昨已實行加添夜工，從事趕造云。（祥現二十六日）

瀘縣門戶練

共編十九大隊

有槍二萬餘枝

【瀘縣通信】現值軍事期間，瀘縣各鄉，匪風漸起，亟應開辦冬防，編制門戶練丁，肅清匪類，維持治安，保衛團辦公處，昨已將各鄉門戶練丁共編爲十九個大隊，全縣團槍約在二萬支以上，每大隊轄三中隊，至十一中隊，每中隊轄一分隊，至三分隊不等，其番號以城區附郭三團爲第一大隊，忠信爲第二大隊，崇義區爲第三大隊，安賢一區爲第四大隊，二區爲第五大隊，鳳儀一區爲第六大隊，二區爲第七大隊，里仁一區爲第八大隊，二區爲第九大隊，三區爲第十大隊，臨現一區爲十一大隊，二區爲十二大隊，衣錦一區爲十三大隊，二區爲十四大隊，會文一區爲十五大隊，二區爲十六大隊，伏龍一區爲十七大隊，二區爲十八大隊，宜民區爲十九大隊，各大隊遵照規定，不另設大隊長，直接受該區團總指揮云。（津民二十九日）

各縣軍情

川康團委會飭各縣呈報

【青年社】川康團委會，近因前方戰事發生，各縣軍隊因事實上之需要，雖亦不無調動情形，該會負有維持各縣地方之責，所有軍隊之調動，及各縣現駐軍隊之實力，暨其駐地與地方上有無股匪發現等情，亟應知曉，以資統籌規畫，各縣縣政府近在密邇，上述情形，當甚熟悉，因此特於昨日通令尅期查填報會，以備參考云。

奉節

五名罪犯鎖押示儆

【奉節通信】昨廿六日午後一時，突聞市民大呼，「快到縣府看希奇」，記者抽暇往觀，見該府二門外木柱上，鎖有罪犯五名，旁列有罪狀云，忠縣縣民梁珍廣等，以指官詐捐，具控梁兆堂唐生太等，關押丰究一案，復據梁兆堂，以陷擺捐債騙訴到府，查事關詐捻，虛實均應澈究，當經批准傳訊，已於十月十八日開庭審理，訊據該犯梁兆堂唐生太監胡烈之馬岸夫等三名供認，或冒充縣府案牘，或以藉事擴詐，或爲乘勢取財，及甘心行賄之原訴梁珍廣傳如珍等，各供不諱，實屬大胆妄爲，除嚴追捻款，並分別擬具罪刑執行外，合行牌告示儆，仰縣屬當事人一體知悉，本府受理案件，純係依法辦理，毫無假藉，該訴訟當事人等，須以該案爲戒，切勿再蹈覆轍，自取咎戾，凜遵勿違，此告。（安廿七日）

五寶山股匪竄入貴州

【青年社】據涪陵縣府電，盤踞縣屬茅坪之股匪，現已遠竄黔境，無窮追之必要，特請二十一軍部，將調集鄰縣團防團勳之命令收回，以免徒勞往返云云。

聖藥　種子　救星到了！

華蘭肢

華蘭肢　是治久婚不孕的聖品
華蘭肢　是治月經不足的仙丹
華蘭肢　是治血虧經痛的妙品
華蘭肢　是治紅崩白帶的良藥

定價每瓶九元

出品處　南洋新廠

駐川交易處　上中東大街四十三號巷內　合豐昌大綢莊

重慶陝西街　大豐昌綢號

痔漏福音

內子患痔數年，每發臥床不起，痛楚萬狀，今夏因事來渝，聞蔣貫之先生精治痔術，每一着手，無不立奏神效，特往就診，果經一施方藥，痛苦立失，現已霍然全愈，感德無報，特登報端以介於諸患痔者，先生誠治痔之神手，而患痔者之福星也，先生寓大樑子道冠井八十二號，夫人與其長公子慶泉成克承其學，佐理治痔，並於花柳各症，兼有專長云　賀植君啓

社會新聞　三日刊四期要目

時事特訊　國際形勢與中日問題
黨政秘聞　北方反張運動的醞釀　劉湘隱任上海　宋慶齡收買CP
文化情報　郭沫若同魯迅算舊賬
現代史料　遷都武漢的經過　莫斯科中山大學外史
特別資料　某師長之混濁歷史
國外通訊　爪哇的宗教
專載　蘇俄統制言論方法

北新書局經售　每冊二分五

科學靈子術

教授部招男女生　治療部治萬病

敝會長巳經□博士乃發明科學靈學鑒子術研究之導師向在國內講授靈理學及以靈子術治療萬病活人無算頗得社會好評經平津京滬各省出治在渝同婦女部主任孔英女士開班教授從學男女軍政學中西醫針灸催眠術均不乏人用靈子術治病痛癖便秘著者人之成績已蒙各界想已盡皆知敝會長應社會之需求故派員[illegible]二三四五治療所成立部一招男女生面授函授費極輕學成功速「一治療部一門治上午八時至十二時出治二時至七時治療費門治二元出治四元城外六元另有詳章函索附郵五分卽寄重慶過街樓十八號中國靈學研究總會啓

重慶渝德機器染廠啓事

本廠開辦業已二年設備各種機械皆係中德兩國最新式上等機器專爲漂染絲毛棉蔴等物品內部之完善爲全川所無有出品之光澤耐洗久承各界之贊許茲因本廠營業皆係直接批發各地對於本城未能普及現因各界欲購渝德布者往往有向隅之歎本廠爲應付需要起見故特於本城上都郵街成立一售貨處專爲便利顧主零購慕買再者本廠有鑒於四川之染色皆係人工或用最簡單一二件機器染造其出品與完全機器製染者相差天遠是故本廠又於售貨處內附設代染部專爲各客家代染各種布疋如荷賜顧無任歡迎特此通啓

廠址　南岸下浩
總批發所　上陝西街天泰雅
售貨處　上都郵街

四川商業銀行啓事

（一）本銀行於十月一日成立經財政部准註冊在案茲由財部加發銀字第一二四號營業執照業已寄到渝本銀行巳於「上海」設立辦事處並於「漢口」「宜昌」「萬縣」等埠分設代理處現巳通匯取資極感

（二）
上海辦事處　漢口路A九號三樓十一號
漢口代理處　特三區鼎安里川康殖業銀號
宜昌代理處　二馬路川康殖業銀行
萬縣代理處　邱家巷川康殖業銀行
總行稽核處　陝西街　電報掛號〇九三四
電話　經理室五三五　營業室五〇五

留日眼科專家　醫師黃晴初

治療科目　眼科專門　兼理各科
時間　午前八鐘至十二鐘
診金　普通一元　特別二元
診所　下都郵街三十一號

戒煙良藥

本局戒煙回天丸久已馳名服癮無算此丸功妙無法與衆不同專戒新舊病癮要各一服卽脫不戒痛苦病治癮者所有喉發腹痛便結下墜腰痛遺精咳嗽不眠一切受癮積累之病如癮吞服立地止翻吝日遞減斷根最速詳細服法另見仿單

（價目）大筒洋一元二角　中包洋六角　小一角二仙　散丸每百粒售洋五角批發克己各丸出門概不退換恐有假冒請認明本局肖像商標及契文圖記庶不致

香港華生藥局四川總發行所
重慶大樑子馬路神仙口轉角
分售處字水街五十七號

由申運到
提花女浴衣　彩花大床毯
三星毛巾被　金花方拾粘
印花方拾布　提花長枕頭
頂上鴨絨綫　各種花毛衫
新貨極多大減價九五歡迎
上都郵街蔣餘公司啓

廉價出售最好照像機

茲有照像機一部係德國名廠出品購價六十收硬片鏡頭新穎光度亦極準確並且收藏十分優良現因主人行將離渝自願以最低價出售如有愛好攝影事業者請即到商業場西三街新蜀報發行部接洽此啓

金鋼鑽

尹昌衡之罵

報載，成都遺老尹昌衡，因劉文輝田頌堯排演巷戰，會擺起架子痛罵一切，略謂：「日前已當衰衰諸公議定，避免在省會地方發生衝突，當時劉文輝田頌堯，莫不滿口表示贊同，乃言猶在耳，而夜間又大幹起來，寧肯置全市人民之生命於不顧，萬不料劉田兩氏之無人格，一至於此……」快哉此罵，反動哉此罵也！

夫劉田為國民黨之「忠實同志」而又身任「革命」軍長者也，尹昌衡竟敢謂「忠實同志」無人格，「革命」軍長無人格，豈非間接與國民黨以下不去乎？既與國民黨以下不去，豈非「反動」之尤者乎？

方今天下滔滔，所謂「忠實同志」，無不盡量投求反動言論，以成其美，不知對此又將如何？吾人却為尹昌衡先揑一把汗也！

整理川東金融公債

廿一軍昨日發行第二期

軍部已公佈條例十五項

【聯合社】廿一軍部現為償還十九年各縣臨時短期公債，及本年重慶軍需公債起見，特發行二期整理川東金融公債一百廿萬元，定昨（一）日起發行，已將條例公佈，其原文云，為佈告事，案查本部前因整理歷年債務，特發行公債五百萬元，將內地稅劵未還本金，丁卯軍需公債及以前提還鈞金公債償之四川公債兩項未還本金，暨民國十年商會借款連同十九年重慶萬縣紳商短期公債等項，一併歸入整理償還，曾經核發章程條例，及還本付息表，於財字第九六七號令飭川東稅捐總局，本軍總金庫，本軍債劵基金保管委員會遵照辦理在案，茲查尚有十九年各縣臨時短期公債，及本年重慶軍需公債兩項，尚未籌還，故特發行二期整理川東金融公債一百廿萬元，從廿一年十一月一日發行之日起，按月於每月底償還本金百分之一，並付息一次，利隨本減，定百個月全數償清，此項基金，仍於川東稅捐總局代收重慶地方附稅收入項下，除撥付第一期整理川東金融公債基金七萬元外，按月再撥付一萬六千八百元，作為基金，仍由本部委託債劵基金保委會，常川派員提取保管，并為之公債本息經付機關，以專責成，至該會正副主席及委員等，仍由福酌人員繼續辦理，除分令外，合將條例公布，仰該十九年臨時短期公債及本年度軍需公債債票持票人等，即便遵照，自十一月一日起，迅將上項各種債票，持赴本軍債劵基金保管委員會掉換公債，限至二十二年一月底止，過期作廢，毋得觀望自誤，是為至要，切切此告，計附二期整理川東金融公債條例，國民革命軍第二十一軍二期整理川東金融公債條例，第一條，本公債定名為二期整理川東金融公債，第二條，本公債定額為國幣一百二十萬元，第三條，本公債係為整理川東金融發行，第四條，本公債定為月息四釐，第五條，本公債定於民國二十一年十一月一日發行，第六條，本公債照劵面十足發行，第七條，本公債分一百個月償還本息，自二十一年十一月底起，按月償還金百分之一，並付息一次，利隨本減，至三十年二月底止，本利全數償清，其還本息表另訂之，第八條，本公債自二十一年十一月份起，指定川東稅捐總局經收重慶地方附稅收入項下，除撥第一期整理川東金融公債基金七萬外，按月撥付一萬六千八百元為應付本息基金，至付清之日為止，由本部委託債劵基金保管委員會派員提取保管，其章程另訂之，第九條，本公債由債劵基金保管委員會辦理還本付息事宜，並由該會指定銀行為經付本息機關，第十條，本公債定為無記名式，第十一條，本公債定為十元，五十元，百元，五百元四種，第十二條，本公債得自由抵押買賣，並得為銀行之保證準備金，如其他公務上須繳納保證金時，並得作為擔保品，第十三條，對於本公債如有偽造及損毀信用等情，由司法機關依法懲辦，第十四條，本公債還本付息時，須持劵連同本息票向指定經付之銀行當同截繳，第十五條，本條例自公布日施行。

組織軍警督察處

警備部　規則已擬就將正式成立

【青年社】警備部為謀戒嚴期間指揮便利，特就該部所屬各處科及李彥生團，手槍團李督長與市公安局等合組一軍警團督察處，分別担任考核各區軍警服務勤惰之責，現組織規則，已經擬就，並定於一二日內正式成立，茲錄該部為此事通令各區軍警一文如后：

為令知事，照得現值戒嚴期間，本部任務繁重，所有內外一切事件，亟應加緊策進，以應事機，茲經指定本部軍事科長，獨立二團李團長，傅團附，手槍團李營長，市團局督練長，公安處督察長，總務處，保衛隊各中隊長等，合組軍警團督察處，凡屬本部所屬軍警團官兵，及各級諜查員兵，在外服務勤惰，及有無不法行為，與本部所頒戒嚴法令，及合圍臨時告令，統隨該督察員等負責糾正，監督執行，如遇事變發生，並得執持本部臨時指揮證，以便就近指揮調遣軍警團隊，協助一切，倘認為嫌疑重大，須立時入人家宅檢查者，亦得執持本部特別檢查證施行檢查，為此檢同軍警團督察處規則，令仰該口長卽便飭屬一體知照，切切此令。

提裝工會私改價目表

市府扣工會代表　將予以嚴重懲辦

本市各碼頭提裝工人，每每在沿河一帶，藉詞箝制商號壟斷提裝價值，前經市府規定，分發價目表，指令工商遵照，不得再有箝制商號，及藉詞要挾，殊各提裝工會，不但不遵照，反而變本加厲，擅將市府頒發之價目表，塗法塗改，且又添造數十餘種之多，如芘頭一角半，該會塗變造為二角，一角的變造為一角半，定一角，但則變造二角不等，當市府規定各項力資價目，業經布告張貼各碼頭，各商號以所奉市府之價與各該工會張貼之價，大相懸殊，咋乃據情紛紛報請核查職員互助會及各該同業公會作主，昨經各同業會及提貨職員互助會，聯名呈請市府，嚴辦此種箝制商號剝削勞工之少數工賊，市府已傳得各該工賊到府，詢明僞造蓋官府公文不虛，已將該工賊等一律扣留嚴辦，查近來一般工人無認識，每每藉工會為名，箝制主方，希望市府此次嚴加懲辦，以維治安云云。

巴縣看守所囚犯圖逃

所長看役受申斥　出力法警得獎勵　緝獲逃犯將嚴究

【青年社】巴縣第一看守所囚犯曾玉成，萬德盛，劉樹成等三名，於日前乘挑水夫挑水進內之際，該囚等突由所內衝出，一犯用衚椒麵，將所丁左子成兩目撒傷，一犯用長約二尺餘之楠竹兜頭，向人亂打，希圖乘間逃脫，當時守衛之法警及衛兵楊興發等，力與掙扎，均受重傷，畢竟扭獲曾萬二犯，祇劉樹成一名，奪門逃逸，經隊長蔣孝思，跟追至水溝方面，始行擒獲，昨該所長張世鑑，已將經過情形，報由巴地法院首席檢察孔慶餘，轉呈廿一軍部鑒核，軍部頃已指令如下，呈悉，查該看守所，門有數道，自應隨開隨關，該囚犯曾玉成等，何得乘挑水進內之際，直衝而出，該所長及看役人等，顯有疏忽，着傳令申斥，當場出力受傷法警，着由該首席酌量給獎，以示鼓勵，至囚犯曾玉成等，越所圖逃，又敢拒捕，重傷看役多人，既經緝獲，仰卽依法嚴究可也，此令。

旅棧幫訓話

警備部召集　今後對宿客須特別注意

【民衆社】此間警備司令部，以近值戒嚴期間，各旅棧難免不無奸宄潛伏，暗中圖謀不軌，妨礙本市治安，昨特召集全市旅棧主人，到部訓話，略謂，現值時局嚴重，各旅棧對於住宿客人，應予以嚴格注意，致棧情形，每日並須將宿客姓名及來歷，分別註明，按日列表呈送該部查核，以免不良份子潛伏，而有意外之事發生云云。

奪獲蜀安輪情形

船上有布百餘疋

【青年社】廿一軍航空司令蔣逵，昨向劉軍長呈報，日前親率長江巴渝兩艦，轟炸江津敵人，當時奪獲敵之蜀安輪船一隻，曾經廖海濤旅長會同該艦派員，上輪搜察，並無別物，僅有布約一百餘疋，及鋼條若干，又當時敵所委之綦江口順江場稅收卡員，亦隨軍逃走，曾臨時委派該地周正彭森榮，暫行代理，聞該卡平時收入極旺，應請速派員前往接收，清結賬目云云。

警備部破獲之嗎啡案

盧凌升陳安仁犯罪確實　各判處罰金五千元示懲

【新生命社】警備部破獲之嗎啡案，昨經正式提訊一次，盧凌升陳安仁二人，因所犯罪證確鑿，無法辯飾，已完全承招，惟稱被封之各商店，僅認有股，非其全部經營，應請從寬發落，以恤艱難等語，警部以二犯行為可惡，當各處罰金五千元，飭其剋期呈繳，以示懲儆云。

美人斯密司

漠視我國主權　將被勒令出境

【新生命社】美人斯密司氏，前經內部允准來川考察，迄至上年止，限期早已屆滿，斯氏因採標本無多，曾請中央考察院允予延期兩年，以便多事搜集，嗣察院長以其手續不備未允，當電致斯氏，囑其迅速離川，不料斯氏蔑視我國主權，漠不為理，依然進行如故，現其行踪經中央查得將由重慶赴打箭鑪，並已搜得動物標本多種，隨行人員計有十三人，特令行四川省府轉令此間市府，於斯氏到渝時，飭軍警勒令出境，現市府已奉命遵辦，並經轉函警備部，請予分飭各區署軍警遵照執行云。

川康團幹校

研究班已畢業

【江聲社】此間川康團委會，所辦之團務幹部學校，計特別研究兩班，該校特別班有學員二百餘人，研究班有學員一百七十餘人，均由各縣政府及團委會中送，該校係九月一日開學，所授課程，注重地方自治，而特別班加有政治軍事在內，已訓練兩月，研究班課程，業經訓練完竣，前三十日午後一鐘，在鎮守使內校址，舉行畢業禮，惟特別班所授課程較多，原定訓練期間為八個月，尚待六月方能畢業云。

信託基金

本市特商　折征辦法　展限一月

【聯合社】特商信托基金，照折徵辦法，每担減征洋十五元，經廿一軍部電令成區各縣稅收機關，展限一月，截至十月底止，繼續折徵一月，現軍部以限期已滿，特訓令川東稅捐總局，自十一月一日起，仍照折徵辦法，一律照舊徵洋卅元，并飭轉令各特商一體知照，於稅捐總局奉令後，於昨通告本市各特商知照云。

交易所無人負責改組

市府令在未改組以前　仍照常營業以維市場

【大陸社】本市證劵交易所，昨以訂期結束，無人負責改組等情，呈請市府核示，當奉指令云，查該所改組之進行，政府自有權衡，但在未經改組設立以前，應仍照常營業，不得遽行結束，以維市場安定，仰卽遵照辦理，切切勿違，此令云。

川戰方興中　廿一軍力維渝市秩序

令督守戒三部緝拿奸宄

【青年社】二十一軍部近恐奸宄之徒，乘前方戰事方興，為虎作倀，運動士兵勾結匪類，破壞後方秩序，特訓令警備守備戒嚴各部一體嚴拿，以維地方，其原令云：為令遵事，照得重慶地廣人稠，品類龐雜，值此軍事時間，難免不有奸宄之徒，為虎作倀，以利誘餌士兵，盜賣槍枝子彈，勾結匪類，擾亂後方，合亟令仰該司令，卽便遵照，轉飭所屬，嚴密查緝，違卽繩以軍律，俾安閭閻，一面並由該部出示佈告，所轄區內軍民人等，一體知照，仍將奉文日期，遵辦情形，報查為要，此令。

圖財放迷藥

警部獲要犯三名

【青年社】自流井人蕭煥文，此次小貿來渝，暫住五福街高青廷棧房，日昨高見蕭煥文賣有貨洋三十餘元，當串同左石泉，陳冰泉，及邱某等，約蕭吃茶，蕭不疑有他，卽概然偕往，殊到茶社後，陳冰泉卽往宗燒運斗糕十個，內一加放迷藥，遞與蕭煥文食後，卽覺週身大不舒服，疑食毒物，認高青廷等所為，當往報巡查隊將高左陳三人捕獲，（邱某在逃）並在其身旁搜得迷藥兩瓶，立卽押送警備部，此時蕭已昏倒不省人事，旋由該部執法處見科長提案審訊，據犯高青廷等，均各供認夥同施放迷藥，意圖劫取蕭煥文貨洋不諱，聞該部將依法治以強盜罪云云。

廿一軍核減飭繳款項

各縣按照原額多收之數應退還　開縣移作別用軍部昨令報用途

【民衆社】日前二十一軍部，接人控告，謂開縣團保，對派款事，有浮收提存事，軍部當令該縣縣長查覆，昨據該縣長呈覆軍部，謂無其事，軍部當又指令云，呈悉，據稱核減之款，必經地方會議議決，退還或移別用等情，查本部核減飭繳款項，原為減輕人民負担，所有按照原額多收之款，當然分別退還，以期實惠及民，何能移作別用，致滋民累，該縣如果將已收核減之款，有移作別用情事，其用途如何，數目若干，着速查明核報，以憑核奪，此令。

巴縣組諜查隊

負偵查匪共責任

【新生命社】巴縣政府，以川局不靖，難免無奸宄之徒及反動份子，乘間造謠，及作種種非法行為，破壞治安，為預謀防範起見，特組織諜查隊一隊，分赴各鄉秘密探查，此項諜查隊之任務，除偵查各鄉有無匪共混跡外，並連帶偵探查與巴縣接壤各縣之軍事情形，以便隨時由該府轉知全縣各鄉一體知曉，聞全隊業已分頭出發。

輪船消息

船名	開期		停泊處
民用	二日	合川	千斯門
民寧	三日	合川	同
民約	三日	合川	同
民殷	二日	涪州	同
民覺	三日	涪州	同
江渝	二日	木洞	朝天門
江泰	二日	江津	元通寺

女子職業新門徑

世界潮流趨新　女子當學職業
自己生產加增　不受金錢壓迫
很可光耀門庭　並可提高人格
本校特設專科　簡章索閱卽得
十月念六開堂　通學住宿各別
只用二月時光　學成卽可畢業
職業簡便門徑　此種機會難得

重慶　勝家縫紉女校特改新章啓

商業場平民書店

近到新書

良友	六十九期	四角四
文華	三十一期	四角四
中華	十三期	四角四
小世界	第九期	二角二
中國政治思想史	第二冊	一元二
中國經濟危機及其前途		一元八
文藝雜誌	第四期	二角
千年半月刊	創刊號	五仙
南華文藝	十五期	二角
時事月報	十一月份	二角五
國聞週報	四十期	一角五
海事	第二期	三角
四海半月刊	第八期	一角五
希特拉生活思想和事業		五角

商業場口　強華牙症醫院

牙醫博士陳華濟

每日診病鑲牙時間　午前八鐘至十二鐘午后一鐘至四鐘

為虎標萬金油敬告本外埠各大西藥房

永安堂藥行虎標萬金油功效偉大，聲譽久著，行銷以來，世界各國莫不一致推許，為唯一神效良藥，現本號為該行四川全省特約經理，刻已運到大批虎標萬金油，本外埠各大西藥房，有願推銷者，不論數目多寡，請逕主本號接洽，無不竭誠歡迎，此際申滙奇昂，辦貨艱難，此誠良機，便利實多，尤望各大西藥房特別注意，凡吾川各城鄉市鎮有意代理者，請函接洽可也。

重慶陝西街　被面大王永興隆啓　電報掛號二七三三　電話號碼三三

羅馭芬　覃純化　失摺啓事

茲遺失重慶平民銀行學校儲蓄第九十九號存摺二扣，計洋十五元，三十元正，除向該行掛失止兌外，特此登報聲明，無論何人拾得作為廢紙，無效，此啟。

新到大批

楊足網籃球　志球拍　田鐵餅拍紘

穿修球拍

各種運動器具批發　重慶商業場口西三街公園口

各界諸公注意

（一）新鮮老刀牌（卽盜牌）上市每盒售一千六百文各經理處均售更為便宜
（二）真正老刀牌其餘支外國字中間有四小點（・・・・）如無四小點者卽係假冒
（三）飛行家紙烟每包可掉一支十個掉烟一盒
（四）小哈德門每盒零售一千三百文每三支售錢四百文
（五）五華牌・華芳牌・烟味純潔價廉貨美誠為上等名烟也
（六）雙刀牌，金十字，飛行家，紙烟零售每一千文每支一百文

英美烟公司總經理謹啓

新蜀報副刊
第一百五十期

目錄
（一）煩悶的光陰　見非
（二）裁縫駙馬　文之清
（三）戀愛結婚
（四）淚　香陵
（五）足音　曾倚吟

煩悶的光陰

見非

入秋以來，一連幾天的濛濛細雨，心裏感覺得十分煩悶。今日晨起，突見雲浮着稀薄處，露出久違的秋陽，光彩奪目，精神上不禁因之清爽了許多，簷前小鳥，表現牠欣慰的跳躍，啁啾的歡呼。

午餐以後，工作完畢，很覺寂靜無聊，乃偕唐君炳光，向街頭散步；路過川主廟米市門前，但見，很多的老少男女們，一堆一堆在那裏「買」「賣」……。兩旁排列着，竹籮布袋……。滿裝了雪似的白米。內層又排坐賣米小販，就中要算女同胞占多數了。

「這樣情形，從前是沒有的」唐君指着兩旁說。

「什麼？」

「就是婦女們販賣零米，同時時刻刻都有一升一碗的賣。」

「那麼她們是甚麼時候才有呢？」

「在那民國初年時候，這場上的風氣很古樸的，在平時最難看見一個婦女的影兒，過後軍隊往來，估拉夫役，橫不講禮，我們男性同胞就隨常有被拉去的危險，所以都埋頭鄉裏，讓叫婦女們上街買賣米糧油鹽……，從此相沿成風。每逢場期，一般鄉裏婦女，絡繹於途，所以街上的貧苦婦女們，因為生活環境計，也就在米市上徵逐微利，作蠅頭零賣或……也逐漸變幻，造成為目今的現象了。

聽說：「不吃隔夜米，不燒隔夜柴，」是對赤貧的人說的一句笑話，這地方從前是沒有這種人，既或有也是辦不到的事情，在現下……如果不有相當需要又何以會有這等供給呢？唉！可見農村經濟，是愈趨愈下，造成破產的勢子了！

「低頭」「靜默」「躊躇」「幻想」不覺的向臨別的歧途走去，又仍歸於煩悶了！

一九三二，八，十一，於吳家鋪

裁縫駙馬

——童話之一——

張阿大，是個聰明伶俐的裁縫，他同趙，王，張，李，四位舉人，是很要好的，他對於四位舉人的談話，是非常注意的，每逢有新奇的談話，便牢牢的記在腦海裏。

有一年，京城裏快要考試了，四個舉人相約去投考，這事情給阿大知道了，願意同他們到北京去觀光一下；於是收拾包裹，拿些銀兩，交代了店務，約了四位舉人，向京城路上走來。

行了拾多天，說不盡曉行夜宿，來在柏樹林下，因為疲乏了，坐在樹林裏休息休息，樹枝上有兩隻喜鵲，嘰嘰的叫！趙舉人指着喜鵲問道：「張年兄，這叫什麼？」張舉人說道：「口白頭，鬧嘰喳，是何故也？」阿大聽得這新鮮談話，便喃喃背誦了多回。

一會兒，將要上山的時候，王舉人指着石級問道：「李年兄，這叫什麼？」李舉人說道：「這叫「天梯十八步！」」阿大聽得，又背誦了幾遍。

不幾天快要臨北京了，李舉人看見一隻豬，在地下亂造，便問道：「趙年兄，這叫做什麼？」趙舉人說道：這叫「地龍拱金！」阿大聽得，照例誦了幾遍。自嘆道：「可惜我小的時候，不曾讀書！不然，我也會—拋文—和當—舉人—了！」

不一會，已經攏了北京，黃金色的陽光，反映着大地，時候已不早了，找了旅店，將行李放下，同四位舉人用了飯，洗了足，倒頭便睡。

早晨起來，洗了面，吃完早飯，阿大打開包裹，把新衣穿上，果然同舉人一樣—將要上街，店小二說道：「五位先生快要去看皇榜呀！」他們便問明路徑，來到皇宮門前，完全莫有人看。原來這榜上，盡是些蚯蚓似的文字，都看一看搖搖頭去了，他們看時，四位舉人都搖頭，表示不認得，惟有阿大只是點頭—口中還胡亂哼着，看守皇榜的官員，見阿大點頭念着，滿以他總認得，便把阿大捉進宮去。

這個皇榜是皇上招婚的，裏面盡是番文，如有認得的就招為駙馬。阿大本不認得番文，并且連普通文字都不認得！因為要裝着舉人模樣，所以只是點頭和哼着。

守榜官引阿大進了後宮，見了宮主，把情形說給宮主聽了，宮主問道：「你姓什麼？認得榜上的字麼？」阿大答道：「臣下姓張，不認得榜上的字。」宮主看阿大，面貌非俗，應答不錯，雖說不認得番字，總礙也是個舉人，心裏很喜歡！就招他作駙馬也可以，於是說道：「明天父王問你，我國上古誰人開天闢地，你便說是盤古王，父王一定歡喜你！」阿大說聲知道，宮主叫人領他到館驛裏去住，自己到宮裏見父親去了。

阿大來到館驛，侍官招待很殷勤，第二天，取個盤子揣在懷裏，恐怕把盤古王忘去了。一會，王傳旨宣他進宮，行禮畢，王問道：「張賢卿，我國誰人開天闢地？」阿大手在懷中一摸，這盤子是扁的，答道：「是扁古王。」王又道：「扁古王是什麼人—」阿大知道說錯了，勉強答道：「是盤古王的外公。」「你見在什麼書上？」「是帝嚳拱璧。」「讀多部數？」「天梯十八部。」王想：這書我還莫有讀過，可見他的博學了？於是說道：「我招你作駙馬好麼？」阿大答道：「遵命。」王便叫擇個吉日，給他倆結婚。

左右二丞相，已經六十多歲了，聽得這篇問答，很不以為然，便交頭接耳的談起來。阿大知道是說他，便指二人罵道：「口白頭，鬧嘰喳，是何故耶？」二人便不往下談了。

結婚後一天，四位舉人知道阿大擇為駙馬！非常憤慨！議論着，要約他開個比賽會，非難他一下不可。

阿大得了通知，心想；我這駙馬，是老友們賜予的，非赴約不可。於是辭別宮主，便衣小帽按時到會，四位舉人招待着，但是心裏很不滿意，四位舉人開言道；「今天這比賽會，不用口說，只用手比，如你贏得，我們便承認你是駙馬，不然打你的通電—宣佈你的罪狀。」阿大說道：「好的謹遵台命。」四舉人中，便推趙舉人當代表，準備比賽。

比賽開始了，「趙舉人用手作一圓形？」「阿大答以四指。」「趙舉人又用手向地下一指？」「阿大便往上一指。」，「趙舉人把肚子幾摩？」「阿大答以摩屁股幾下。」四個舉人想，我們說一週天，他便知道四象，我們知道地理，他便知道天文。我們說滿腹都是經文，他說是放屁。真不如他！於是開口說道；「算你勝利，我們承認你是駙馬。」阿大說：「我當然勝利！」說完也就長揚地回宮，四位舉人也只好垂頭喪氣，試也不考了，收拾包裹，回家去了。

阿大回到宮中，宮主接着問道：「駙馬今天的比賽怎樣？」阿大得意似的答道：「他們說不贏我，總我用手和他比賽。第一次，他比一個圓鍋魁，我說能吃四個。第二次，他比皮匠能補鞋子，我說我是裁縫會補褲子。第三次他比豬肚子做雜燴好，我說豬腿做腌肉更好。我於是乎就勝利了！」說完笑嘻嘻的。

宮主聽得這番談話，知道阿大是個裁縫，十分悲痛，幾乎要哭起來了，終於想着，木已成舟，只好忍氣吞聲！以後的事，讓我不知道了。

二一，十，卅。失名寫於重慶。

戀愛結婚

文之清

愛倫凱力主戀愛結婚，要把戀愛來做結婚的基礎，這是很不錯的，然而我們要知道戀愛是很難得永久的，因戀愛大概是雙方未着一時的感情的衝動而發生的，或惱退一件東西，又是最容易變動的，假如一旦要是變動了，就不免要發生破綻出來，戀愛從此就不能再繼續下去，雖然雙方彼此可以離婚，但離婚總是一件不幸的事情，決不能說他是幸；所以單單殆着戀愛結婚，也不能是真正夫婦間的幸福，真正要想免除而達到圓滿的結果，——其實是絕對沒有法子可以免除的，只有是減少的一條路。

夫婦間要想免掉離婚的不幸，最好在戀愛上面，更加上一層理性的基礎，在未結婚以前，戀愛的時期中，對着雙方的人格，性情，學問，年齡，體質，地位等，充分的考慮一下，經過很長的時期，那末才可以減少不幸的來源，即使將來得不到好大的幸福，也可以不至於發生不幸的慘劇——離婚，自殺，——了。

淚

香陵

——給我的惠——

忽從沉寂的半夜醒來，
打破了時才甜蜜的夢境，
阿，這幻想的熱情再往何處追尋？
思量起遠別的你好不酸心：
不由得掉下兩顆晶晶的珠淚！

是在會客室的一隅，
這廣大的宇宙上
只聽得我倆幽幽地低語。
我緊握着你柔膩的手兒，
你親吻着我乾枯的手背，
愛之交流
一霎時透遍了我倆的胸臆！

肩並肩手攜手慢慢兒閒步，
來到了澄清的湖邊：
湖水透出了微波，
碧綠的湖水透出了微波，
作那兒泛出了一對鴛鴦。
你說：「願作鴛鴦不羨仙！」
我說：「讓我倆葬在湖心吧！」
湖水激起了大的波圈，
融合了的靈魂已超脫這污濁的人間，
甜蜜的夢境恰從此破斷。

阿，這幻想的熱情再往何處追尋？
思量起遠別的你好不酸心！
不由得掉下兩顆晶晶的珠淚！

廿一，十，廿六寫于江北。

足音

（續）　曾倚吟

「先生！坐進都，坐進都！」

「先生！我這部是新車子！」

「滾開些，我要坐好多？」九福說了後，就跳上了接近他身旁的那一輛車子，車夫剛剛捉着車杆架着勢要跑的時候，他又忽然重重地在踏板上踏了兩下，

「等一吓，我還要進去拿點東西。」

「唔！」

他又跳下車來向弄裏走去，

「怎麼又轉來了呢？」懷清一抬頭見着他又轉來了，就笑嘻嘻地問他，

「唉！我的錢袋不知掉在甚麼地方去了，」他一面說着，一面就在他的棹子上切亂地找着，又打開了抽斗在那裏亂翻一陣，又低着頭在桌下凳下注視了一會，結果在臉上顯着一番失望的神情，過後還是「碰」的一聲把抽斗關上，憤憤地跕了起來，

「真是怪事！我的錢袋真不知飛到那裏去了，我似乎記得是放在棹上呀！」

「笑話！」懷清也跕了起來，「這裏又沒有外人來，誰還要那個東西？」

「不，你不要多心，我還是記不清楚是在甚麼地方掉了的……懷清！對不起，我馬上就要走，車子還在外面等着呢，把你的錢借一塊來吧，明天還你！」

「我……」

「謝謝你，快點吧！」

「我這裏只有幾角錢的銅板，你拿去吧！」懷清在懷裏取出了一些銅板來，數了一下，就遞給他，

「好朋友會，」

他拿着錢幾步就跑了出去，懷清眼送着他，輕輕地說道：

「真是笑話！」

那車夫拖着車子慢慢地走着，他的背彎得與馬路幾乎成了平行線了，九福坐在車中像是很優閒的模樣，啣着一支紙烟在那兒默想；

「真是糊塗！我那裏有個甚麼錢袋？明知身上一個銅板也沒有，還要坐甚麼車呢？假使真的他要同我開玩笑，不借錢給我，我又怎麼好出門呢？坐了的車子也不坐麼？那才難為情呢！他媽的，錢！錢！我決定甚麼事情都不要去想牠，一心努力我的工作，將來做到了甚麼甚麼長就好了，幾十萬是容易括得來的，汽車不是人坐的麼？到那時，漂亮的女人我也得多討幾個……」

他這樣自言自語地想了一陣，似乎內心安靜了許多，忽然，他的思索又轉了方向，

「我想今天一定可以會着她了……真像是在躲我呢，接連會了她三天都會不着，那有這樣的湊巧啊？今天總可以會着吧！……真是怪，文述也未見得比我怎樣漂亮，不過他的老子是個軍官，多括得有幾個黑錢，他於是洋裝穿得漂亮些，多有些錢來花，此外又有甚麼呢？他媽的，終日狂嫖濫賭，品行那裏比得上我—局長常常都是在說我很忠實的很勤儉的，芸英若是愛上了他，我真要替她傷心……」

原來自從他得識了芸英以來，眞是羨慕她到了極點，芸英的影子，時時刻刻都在他的腦海裏浮動，而芸英呢，不過是虛與週旋罷了！這也是不得已的事情，因為在去年芸英的哥哥芸偉在上海開得有一家商號，有許多事情不得不要自己去料理一下的，但是他去了呢，家中就只有芸英同他的母親了，家裏既沒有多的人，在這裏又沒有旁的親戚，於是乎是需得着付託一位妥實的朋友，來常常照拂家中一切的事務的，這一來，九福就成了芸偉所選擇的人物了，因為芸偉同九福是在學生時代極要好的同學，在他的家裏九福是來往得很熟的，與自己的母親妹子都是常常的見着面，一點也未曾拘避過，在平常他就是很稱讚九福的為人忠實，學問又好，現在又在這裏幹得很好的事，所以請他隨時來照應照料一下，自己去後的家庭，還算是很妥當的了，因此九福在芸偉去後，就藉着這樣的義務，常常到芸英的家裏來玩，問問她們有沒有甚麼事情需得着他去辦的，其實，芸偉的家裏並沒有怎樣多的事情，不過在芸偉去後有個託付的人，在心裏比較安適些，而九福呢，就認為這是一個絕好的機會，以為藉此可以促成他平日的計劃達到實現，但是在他有一件事是認為最不幸的，就是近來芸英同何文述的往還漸漸親密起來了，他雖是時時要告訴她文述是怎樣怎樣的壞，專用着金錢與勢力在誘惑她，在他平時同文述的遊玩中，他就早已觀察出來了的，但是，這樣的忠告，結果一點也沒有發生效力，所以九福是很氣忿的。

（未完）